

# เอกสารแนบ

เอกสารแนบ

1

เงื่อนไขมาตรการด้านสิ่งแวดล้อม  
แนบท้ายประทานบัตร

กองสิ่งแวดล้อมทรัพยากรธรณี  
รับที่ ๐๕๖  
วันที่ 26 ส.ค. 2542  
เวลา 10.30 น.



กรมทรัพยากรธรณี  
ที่ ๓ - ๒๖๕  
วันที่ 25 ส.ค. 2542  
เวลา 10.34

ที่ [REDACTED]

ส.ม. 21388/1546

สำนักงานนโยบายและแผนสิ่งแวดล้อม

[REDACTED]

21 มกราคม 2542

เรื่อง การพิจารณารายงานการวิเคราะห์ผลกระทบสิ่งแวดล้อม

เรียน อธิบดีกรมทรัพยากรธรณี

- สิ่งที่ส่งมาด้วย
1. สำเนาหนังสือบริษัท เอส.พี.เอส. คอนซัลติ้ง เซอร์วิส จำกัด ที่ A628/2541 ลงวันที่ 5 สิงหาคม 2541
  2. สำเนาหนังสือบริษัท เอส.พี.เอส. คอนซัลติ้ง เซอร์วิส จำกัด ที่ A785/2541 ลงวันที่ 5 ตุลาคม 2541
  3. มาตรการป้องกันและแก้ไขผลกระทบต่อสิ่งแวดล้อม โครงการเหมืองแร่หินอุตสาหกรรมชนิดหินปูน เพื่อการก่อสร้าง ของทางหุ้นส่วนจำกัด ทรัพย์ทรัพย์, บริษัท ผลิตภัณฑ์สินค้าและวัสดุ จำกัด, บริษัท สหชัยศิลาทอง จำกัด, นายจักรวาล ตั้งประกอบ และหุ้นส่วนจำกัด เอส.เอส. (1995) การค้า ค่าขอประทานบัตรที่ 12, 13, 14, 15 และ 16/2540 ตั้งอยู่ที่ตำบลเหมือง อำเภอเมือง จังหวัดชลบุรี

ตามที่บริษัท เอส.พี.เอส. คอนซัลติ้ง เซอร์วิส จำกัด ได้เสนอรายงานการวิเคราะห์ผลกระทบต่อสิ่งแวดล้อม โครงการเหมืองแร่หินอุตสาหกรรมชนิดหินปูน เพื่อการก่อสร้าง ของทางหุ้นส่วนจำกัด ทรัพย์ทรัพย์, บริษัท ผลิตภัณฑ์สินค้าและวัสดุ จำกัด, บริษัท สหชัยศิลาทอง จำกัด, นายจักรวาล ตั้งประกอบ และทางหุ้นส่วนจำกัด เอส.เอส. (1995) การค้า ค่าขอประทานบัตรที่ 12, 13, 14, 15 และ 16/2540 ตั้งอยู่ที่ตำบลเหมือง อำเภอเมือง จังหวัดชลบุรี จัดทำรายงานฯ โดยบริษัท เอส.พี.เอส. คอนซัลติ้ง เซอร์วิส จำกัด ให้สำนักงานนโยบายและแผนสิ่งแวดล้อมพิจารณา ความละเอียดจึงปรากฏในเอกสารสิ่งที่ส่งมาด้วยหมายเลข 1 และ 2

2/สำนักงาน

7/2/2

สำนักงานนโยบายและแผนสิ่งแวดล้อม ได้พิจารณาเสนอความเห็นเบื้องต้นเกี่ยวกับรายงานฯ ดังกล่าว ให้คณะกรรมการผู้ชำนาญการพิจารณารายงานการวิเคราะห์ผลกระทบสิ่งแวดล้อมด้านโครงการ เหมืองแร่ พิจารณาในการประชุมครั้งที่ 1/2542 เมื่อวันที่ 8 มกราคม 2542 และที่ประชุมมีมติอนุมัติเกี่ยวกับรายงานฯ ทั้งนี้ให้ผู้ยื่นคำขอประทานบัตรปฏิบัติตามมาตรการป้องกันและแก้ไขผลกระทบสิ่งแวดล้อมที่เสนอ ดังปรากฏรายละเอียดในเอกสารสิ่งที่ส่งมาด้วยหมายเลข 3

จึงเรียนมาเพื่อโปรดทราบ ทั้งนี้ สำนักงานฯ ได้สำเนาแจ้งให้ผู้ยื่นคำขอประทานบัตร ทราบด้วยแล้ว

ขอแสดงความนับถือ



รองเลขาธิการฯ ปฏิบัติราชการแทน  
เลขาธิการสำนักงานนโยบายและแผนสิ่งแวดล้อม

เรียน



หัวหน้าฝ่ายสารบรรณ

25 ม.ค. 2542

กองวิเคราะห์ผลกระทบสิ่งแวดล้อม



เสาวฤทธิ์ มิ่งขวัญ  
ปลัดสำนักสิ่งแวดล้อม กทม. กอ.  
และ ทอ.ประจำพื้นที่ (อ.จันทบุรี)



26 ม.ค. 42

สิ่งที่ส่งมาด้วย /



บริษัท เอส.พี.เอส. คอนซัลติ้ง เซอร์วิส จำกัด  
S.P.S. CONSULTING SERVICE CO., LTD.

วันที่	566	วันที่	5 ส.ค. 2541
เวลา	14.00	ผู้รับ	

A628/2541

5 สิงหาคม 2541

กองวิเคราะห์ผลกระทบสิ่งแวดล้อม

รับที่ 269 ลงวันที่ 5 ส.ค. 2541

เวลา 15.40 น. ผู้รับ

เรื่อง ขอสั่งรายงานการวิเคราะห์ผลกระทบสิ่งแวดล้อม

เรียน เลขาธิการสำนักงานนโยบายและแผนสิ่งแวดล้อม

สิ่งที่ส่งมาด้วย 1. รายงานการวิเคราะห์ผลกระทบสิ่งแวดล้อมฉบับหลัก จำนวน 5 เล่ม

2. รายงานการวิเคราะห์ผลกระทบสิ่งแวดล้อมฉบับย่อ จำนวน 15 เล่ม

ตามหนังสือมอบอำนาจลงวันที่ 23 กรกฎาคม 2541 ให้บริษัท เอส.พี.เอส. คอนซัลติ้ง เซอร์วิส จำกัด เป็นผู้ดำเนินการในการจัดส่งรายงานการวิเคราะห์ผลกระทบสิ่งแวดล้อม โครงการเหมืองหินอุตสาหกรรมชนิดหินปูน เพื่อการก่อสร้าง ของห้างหุ้นส่วนจำกัด ไทพิพัฒน์ คำขอประทานบัตรที่ 12/2540 บริษัท ผลิตภัณฑ์ศิลาแสนสุข จำกัด คำขอประทานบัตรที่ 13/2540 บริษัท สหชัยศิลาทอง จำกัด คำขอประทานบัตรที่ 14/2540 นายจักรวาล ตั้งประกอบ คำขอประทานบัตรที่ 15/2540 ห้างหุ้นส่วนจำกัด เอส.เอส. (1995) การศิลา คำขอประทานบัตรที่ 16/2540 ซึ่งโครงการฯ ตั้งอยู่ที่ตำบลเหมือง อำเภอเมือง จังหวัดชลบุรี ตามจำนวนของเอกสารที่ส่งมาด้วยนี้ และพร้อมกันนี้บริษัทฯ ได้จัดส่งรายงานฉบับหลัก จำนวน 3 ชุด และรายงานฉบับย่อ จำนวน 3 ชุด ไปยังกรมทรัพยากรธรณีเรียบร้อยแล้ว

จึงเรียนมาเพื่อโปรดพิจารณาดำเนินการต่อไป

สำเนาถูกต้อง

ขอแสดงความนับถือ

เจ้าหน้าที่บริหารงานธุรการ 8





บริษัท เอส.พี.เอส. คอนซัลติ้ง เซอร์วิส จำกัด  
S.P.S. CONSULTING SERVICE CO., LTD.

สำนักงานนโยบายและแผนสิ่งแวดล้อม

วันที่ 8/4 - 5 ต.ค. 2541

เวลา 11.00 น. ผู้รับ

A785/2541

5 ตุลาคม 2541

เรื่อง ขอส่งรายงานการวิเคราะห์ผลกระทบสิ่งแวดล้อม

เรียน เลขาธิการสำนักงานนโยบายและแผนสิ่งแวดล้อม

สิ่งที่ส่งมาด้วย รายงานการวิเคราะห์ผลกระทบสิ่งแวดล้อม (ฉบับเพิ่มเติม) จำนวน 15 ชุด

บริษัท เอส.พี.เอส. คอนซัลติ้ง เซอร์วิส จำกัด ขอส่งรายงานการวิเคราะห์ผลกระทบสิ่งแวดล้อม โครงการทำเหมืองหินอุตสาหกรรมชนิดหินปูน เพื่อการก่อสร้าง ค้ำขอประทานบัตรที่ 12/2540, 13/2540, 14/2540, 15/2540 และ 16/2540 ของบริษัท สหชัยศิลาทอง จำกัด, ห้างหุ้นส่วนจำกัด ไทยพัฒนา, บริษัท ผลิตภัณฑ์ศิลาแสนสุข จำกัด, นายจักรวาล ตั้งประกอบ และห้างหุ้นส่วนจำกัด เอส.เอส. (1995) การศิลา ซึ่งโครงการตั้งอยู่ที่ตำบลเหมือง อำเภอเมืองชลบุรี จังหวัดชลบุรี และพร้อมกันนี้บริษัทฯ ได้จัดส่งรายงานฯ จำนวน 3 ชุด ไปยังกรมทรัพยากรธรณีเรียบร้อยแล้ว จึงขอส่งรายงานดังกล่าวมาพร้อมนี้

จึงเรียนมาเพื่อพิจารณาดำเนินการต่อไป

ขอแสดงความนับถือ



สำเนาถูกต้อง



เจ้าหน้าที่บริหารงานธุรการ 6

EM

100-5500

10-000-

ขอส่งรายงานการวิเคราะห์ผลกระทบสิ่งแวดล้อม

วันที่ 349 ลงวันที่ 5 ต.ค. 2541

เวลา 11.00 น. ผู้รับ

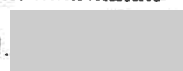

มาตรการป้องกันและแก้ไขผลกระทบสิ่งแวดล้อมโครงการเหมืองแร่หินปูน เพื่อการก่อสร้าง  
ของห้างหุ้นส่วนจำกัด โทพิกซ์, บริษัท ผลิตภัณฑ์ศิลาและสนสุฯ จำกัด, บริษัท สหทัยศิลาทอง จำกัด,  
นายจักรวาล ตั้งประกอบ และห้างหุ้นส่วนจำกัด เอส.เอส. (1995) การศิลา คำขอประทานบัตร  
ที่ 12, 13, 14, 15 และ 16/2540 ตั้งอยู่ที่ตำบลเหมือง อำเภอเมือง จังหวัดชลบุรี

# 1 - มาตรการป้องกันและแก้ไขผลกระทบสิ่งแวดล้อมที่เสนอในรายงานฯ

1.1 ให้เปิดหน้าเหมืองในลักษณะขั้นบันได ให้มีความกว้างของขั้นบันไดไม่น้อยกว่า 10 เมตร  
สูงไม่เกิน 10 เมตร และควบคุมความลาดชันหน้าเหมืองรวมไม่เกิน 45 องศา

1.2 ให้ใช้วัตถุระเบิด AN-FO ในการเปิดหน้าเหมืองและให้ทำการระเบิดวันละไม่เกิน  
1 ครั้ง ในช่วงเวลา 16.00 - 17.00 น. และก่อนการระเบิดต้องมีสัญญาณแจ้งเตือนก่อนในรัศมีไม่  
น้อยกว่า 500 เมตร พร้อมทั้งต้องมีวิศวกรควบคุมตลอดเวลา

1.3 ในการเปิดหน้าเหมืองให้เปิดหน้าเหมืองจำนวน 4 หน้า ตามแผนผังโครงการ  
บริเวณทิศที่เปิดหน้าเหมืองยังไม่ถึงหรือบริเวณที่ไม่เกี่ยวข้องกับกิจกรรมการทำเหมือง ต้องรักษาสภาพ  
เดิมไว้มากที่สุด

1.4 ให้จัดเตรียมพื้นที่เก็บกองเปลือกหินจำนวน 4 แห่ง โดยมีขนาด 15, 9, 2 และ 4 ไร่  
ให้เก็บกองสูงไม่เกิน 7 เมตร และสร้างคันทำนบและคูเบี่ยงเบนทางน้ำล้อมรอบเพื่อระบายน้ำลงสู่บ่อ  
ดักตะกอน โดยระบายน้ำมีขนาดกว้าง 1.5 เมตร ท้องร่องกว้าง 1 เมตร ลึก 1 เมตร คันทำนบมีขนาด  
ฐานกว้าง 1.5 เมตร สูง 1 เมตร ด้านบนกว้าง 0.50 เมตร สำหรับบ่อดักตะกอนกำหนดให้มีจำนวน  
4 บ่อ ตามพื้นที่เก็บกองเปลือกหินโดยมีขนาด 30x30x5 25x25x4 20x20x5 และ 10x10x4 ลบ.ม.  
ตามลำดับ

1.5 ให้ปลูกหรือคลุมดินบริเวณพื้นที่เก็บกองหิน และให้ปลูกหญ้าแฝกจัดรอบพื้นที่เก็บกอง  
คูเบี่ยงเบนทางน้ำ คันทำนบ และบริเวณรอบบ่อดักตะกอน

1.6 โรงรับหินจะก่อสร้างเป็นระบบปิด และให้ติดตั้งระบบสเปรย์น้ำตามจุดที่กำเนิดฝุ่น  
และให้ทำการสเปรย์น้ำตลอดเวลาที่มีการบดและย่อยหิน รวมทั้งการฉีดพรมน้ำบริเวณลานกองแร่ และ  
ต้องปฏิบัติตามประกาศกรมทรัพยากรธรณี เรื่อง การประกอบกิจการโรงรับหิน อย่างเคร่งครัด

X 1.7 ให้อุปกรณ์ไม้ยืนต้นล้อมรอบโรงเรือน และตามแนวขอบประต้ามัตรด้านทิศตะวันตก ตะวันตกเฉียงใต้ และตะวันตกเฉียงเหนือ โดยปลูกให้มีระยะ 2 x 2 เมตร จำนวนอย่างน้อย 2 แถว และให้อุปกรณ์ปลูกในบริเวณช่องว่างระหว่างไม้ยืนต้นโดยปลูกให้มีระยะ 20 x 20 เซนติเมตร

1.8 ในการขนส่งแร่ต้องควบคุมน้ำหนักบรรทุกและความเร็วตามที่ทางราชการกำหนด โดยในช่วงที่ผ่านชุมชนให้ใช้ความเร็วไม่เกิน 25 กิโลเมตรต่อชั่วโมง และให้ใช้ผ้าใบปิดคลุมกระเบ บบรรทุกให้มิดชิด พร้อมทั้งให้ใช้ผ้าปิดบริเวณเส้นทางขนส่งแร่ เพื่อป้องกันการฟุ้งกระจายของฝุ่นละออง

1.9 ให้จัดเตรียมอุปกรณ์ป้องกันอันตรายส่วนบุคคลให้เหมาะสมกับประเภทงานให้กับคนงาน ทุกคน พร้อมทั้งตรวจสอบสภาพคนงานอย่างน้อยปีละ 2 ครั้ง

X 1.10 ให้ติดตามตรวจสอบคุณภาพอากาศทุก 4 เดือน จำนวน 5 สถานี คือ บริเวณชุมชน บ้านไร่ไหลน้ำ บ้านดอนบน วัดหน้าเขาบ่อทราย โรงไม้ผลิตไม้ที่ตลาดแสนสุข และโรงไม้ที่พัฒนา พร้อมทั้ง รายงานผลการตรวจวัดให้สำนักงานนโยบายและแผนสิ่งแวดล้อม ทราบทุกครั้ง

X 1.11 ให้ติดตามตรวจสอบคุณภาพน้ำทุก 4 เดือน จำนวน 7 สถานี คือ บริเวณน้ำบ่อต้น บ้านไร่ไหลน้ำ น้ำบ่อต้นบ้านดอนบน น้ำบ่อต้นบ้านดอนกลาง สระน้ำบ้านดอนบน คลองบางโปรง และน้ำ บาดาลบ้านดอนบน โดยทำการตรวจวัดค่า pH ปริมาณตะกอนแขวนลอย ปริมาณตะกอนละลายน้ำ ค่าความ กระด้าง ค่าความขุ่น ปริมาณเหล็กรวม และปริมาณซิลิเฟส พร้อมทั้งรายงานผลการตรวจวัดให้สำนักงาน นโยบายและแผนสิ่งแวดล้อม ทราบทุกครั้ง

1.12 ให้ดำเนินการฟื้นฟูพื้นที่ภายหลังการทำเหมืองแร่แล้ว โดยการปรับความลาดชัน ปรับ สภาพภูมิประเทศของพื้นที่ผ่านการทำเหมืองแล้ว โดยรายละเอียดใช้ปฏิบัติงานที่เสนอไว้เป็นรายงาน

## 2. มาตรการป้องกันและแก้ไขผลกระทบสิ่งแวดล้อมที่กำหนดโดยสำนักงานนโยบายและแผนสิ่งแวดล้อม

X 2.1 ให้ดำเนินการติดตั้งระบบสเปรย์น้ำให้เรียบร้อยภายใน 6 เดือน นับแต่วันที่ได้รับ อนุญาตประทานบัตรแล้ว จะต้องทำการปลูกไม้ยืนต้นโตเร็วแบบสลับฟันปลาจำนวนอย่างน้อย 2 แถว ตาม แนวถนนหมายเลข 3144 ด้านที่อยู่ติดต่อกับโรงเรือนและพื้นที่โครงการ

~~X~~ 2.2 ให้ติดตามตรวจสอบแรงสั่นสะเทือนและแรงอัดอากาศทุก 4 เดือน จำนวน 3 สถานี คือ บ้านไร่ไหลน้ำ บ้านคอนบน วัดหน้าเขาบ่อทราย พร้อมทั้งแจ้งให้สำนักงานนโยบายและแผนสิ่งแวดล้อมทราบทุกครั้ง

2.3 ในบริเวณด้านเหนือของแปลงคำขอประทานบัตรที่ 15/2540 จะติดต่อกับสภาพภูเขาที่ยังคงความอุดมสมบูรณ์ จึงให้เว้นระยะไม่ทำเหมืองในแปลงหมวดหลักฐานที่ 2, 3, 4, 5 และ 6 เพื่อกันไว้เป็นพื้นที่ Buffer Zone และให้ปลูกไม้ยืนต้นเร็วในพื้นที่ที่เว้นไว้ รวมทั้งให้จัดทำแนวเขตพื้นที่ห้ามมีการทำเหมืองให้ชัดเจน

2.3 ให้เสนอแผนผังการทำเหมืองรวมของการทำเหมืองที่ต่ำกว่าระดับผิวดิน พร้อมกับมาตรการป้องกันผลกระทบ ผนวกกับรายงานการติดตามตรวจสอบคุณภาพสิ่งแวดล้อมที่ต้องรายงานให้สำนักงานนโยบายและแผนสิ่งแวดล้อม

2.4 ในการใช้วัตถุระเบิดเปิดหน้าเหมืองให้ใช้ปริมาณไม่เกิน 150 กิโลกรัมต่อจังหวะถ่วง และให้ทำการระเบิดในช่วงเวลา 17.00 น.

2.5 ในบริเวณแปลงคำขอประทานบัตรที่ 14/2540 เป็นพื้นที่ที่ยังไม่เคยผ่านการทำเหมืองแร่มาก่อน และยังมีสภาพที่สมบูรณ์ จึงให้เว้นระยะไม่ทำเหมืองในระหว่างหมวดหลักฐานที่ 5 - 11 สำหรับการป้องกันผลกระทบต่อพื้นที่ที่อยู่ต่อเนื่องกับกลุ่มแปลงคำขอฯ ซึ่งยังมีสภาพที่สมบูรณ์อยู่ และให้จัดทำแนวเขตพื้นที่ห้ามมีการทำเหมืองให้ชัดเจน

~~X~~ 2.6 ให้ดำเนินการปลูกต้นไม้ยืนต้นโตเร็วภายหลังจากได้รับประทานบัตรแล้ว และก่อนที่จะมีการดำเนินการโครงการ โดยปลูกให้มีระยะ 2 x 2 เมตร ในพื้นที่เว้นการทำเหมือง รวมทั้งให้มีการบำรุงรักษาต้นไม้เหล่านั้นให้มีความเจริญเติบโต

2.7 หากได้รับการร้องเรียนจากรายบุคคลที่อาศัยอยู่บริเวณใกล้เคียงว่า ได้รับความเดือดร้อนรำคาญจากการดำเนินการ หรือสาธารณสมบัติได้รับความเสียหายจากกิจกรรมเหมืองแร่ และสำนักงานนโยบายและแผนสิ่งแวดล้อมได้ตรวจพบว่า ไม่ปฏิบัติตามมาตรการที่กำหนดไว้ ผู้ถือประทานบัตรจะต้องยินยอมยุติการทำเหมืองตามคำสั่งของทางราชการ แล้วแก้ไขเหตุแห่งความเดือดร้อนให้เสร็จสิ้นก่อนที่จะดำเนินการต่อไป

2.8 หากผู้ถือประทานบัตรมีความประสงค์ที่จะเปลี่ยนแปลงวิธีการทำเหมืองหรือเปลี่ยนแปลงเพิ่มเติมชนิดแร่หรือการดำเนินงานที่แตกต่างจากที่เสนอไว้ในรายงานฯ จะต้องเสนอรายละเอียดเกี่ยวกับวิธีการทำเหมืองและการดำเนินงานในการเปลี่ยนแปลงดังกล่าว ประกอบกับมาตรการป้องกันผลกระทบที่สอดคล้องกับการเปลี่ยนแปลงฯ หน่วยงานนโยบายและแผนสิ่งแวดล้อมพิจารณาให้ความเห็นชอบด้านสิ่งแวดล้อมก่อน

2.9 ให้ทำการปรับปรุงพื้นที่ที่โครงการฯ ที่ผ่านการทำเหมืองแร่แล้ว พร้อมทั้งให้รายงานผลการดำเนินงานให้สำนักงานนโยบายและแผนสิ่งแวดล้อมและกรมทรัพยากรธรณีทราบทุก 3 ปี นับจากวันที่ได้รับอนุญาตประทานบัตร

2.10 ในระหว่างการทำเหมืองหากขุดพบวัตถุโบราณ หรือร่องรอยของโบราณคดี ไม่ว่าเป็นภาพเขียนสีหรืออื่น ๆ ที่มีความสำคัญทางประวัติศาสตร์ จะต้องรายงานและขอความร่วมมือกรมศิลปากร หรือสำนักงานศิลปากรในท้องที่เข้าไปดำเนินการตรวจสอบพื้นที่ ทั้งนี้ในระหว่างการสำรวจจะต้องหยุดการทำเหมืองชั่วคราว และหากพิสูจน์แล้วว่าเป็นแหล่งโบราณคดี ผู้ถือประทานบัตรจะต้องปฏิบัติตามเงื่อนไขของหน่วยงานที่เกี่ยวข้องโดยไม่มีข้อเรียกร้องใด ๆ

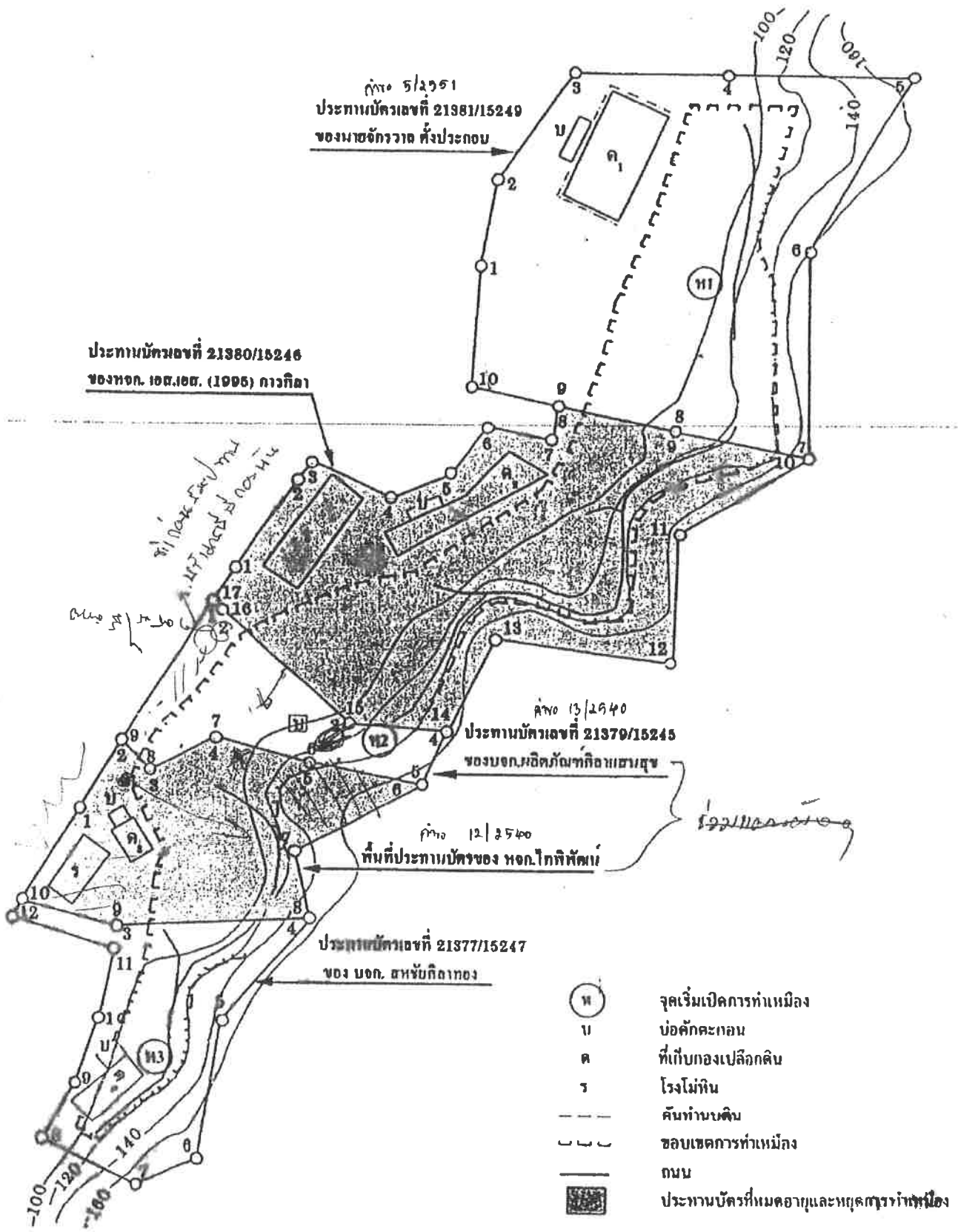
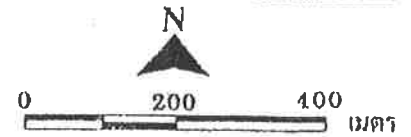

รูปที่ 1-2 แสดงแผนผังและขอบเขตการทำเหมืองของโครงการในปัจจุบัน

# เอกสารแนบ 2

สำเนาประธานบัตร



แบบนร 5

ประธานบัตร

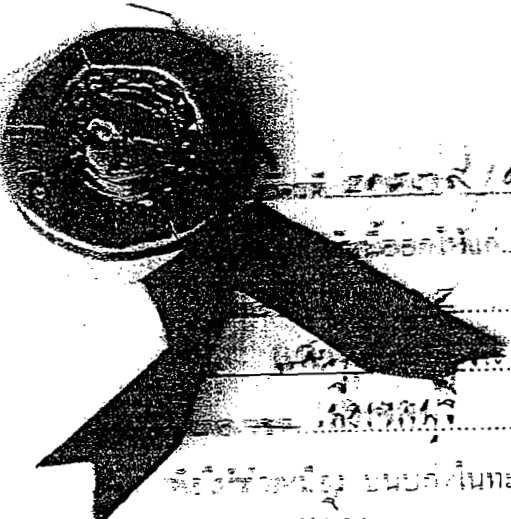

ชื่อ นามสกุล / ตั๋วเลขที่ .....  
 ชื่อ นามสกุล ..... อายุ ..... ปี สัญชาติ ไทย  
 หมู่ที่ ๒ ตำบล/แขวง ไผ่ผิง  
 จังหวัด ชลบุรี  
 อำเภอ เมืองชลบุรี จังหวัด ชลบุรี  
 นับแต่วันที่ ๒๓ เดือน กรกฎาคม พ.ศ. ๒๕๕๓  
 ถึงวันที่ ๒๓ เดือน กรกฎาคม พ.ศ. ๒๕๕๓  
 ไร่ ๑ งาน ๗๕ ตารางวา

ภายในเขตที่กำหนดตามแผนที่แนบท้ายประธานบัตร โดยมีรายละเอียดที่กำหนดไว้ตามลำดับดังต่อไปนี้

- |  |                     |
|--|---------------------|
| (1) แผนที่แนบท้ายประธานบัตร  | แสดงไว้ในลำดับที่ 1 |
| (2) เงื่อนไขการอนุญาตประธานบัตร  | แสดงไว้ในลำดับที่ 2 |
| (3) แผนผังโครงการทำเหมือง  | แสดงไว้ในลำดับที่ 3 |
| (4) มาตรการป้องกันและแก้ไขผลกระทบสิ่งแวดล้อม   | แสดงไว้ในลำดับที่ 4 |
| (5) การชำระค่าธรรมเนียมเพื่อใช้เนื้อที่ในการทำเหมืองประจำปี  | แสดงไว้ในลำดับที่ 5 |
| (6) การเพิ่มเติมชนิดของแร่ที่จะทำเหมือง<br>การเปลี่ยนแปลงวิธีการทำเหมือง<br>แผนผังโครงการทำเหมืองและเงื่อนไข | แสดงไว้ในลำดับที่ 6 |
| (7) บันทึกการต่ออายุประธานบัตร   | แสดงไว้ในลำดับที่ 7 |
| (8) บันทึกการโอนประธานบัตร   | แสดงไว้ในลำดับที่ 8 |
| (9) บันทึกการหยุดการทำเหมือง   | แสดงไว้ในลำดับที่ 9 |

ออกให้ ณ วันที่ ๒๓ เดือน กรกฎาคม พ.ศ. ๒๕๕๓

สำเนาถูกต้อง

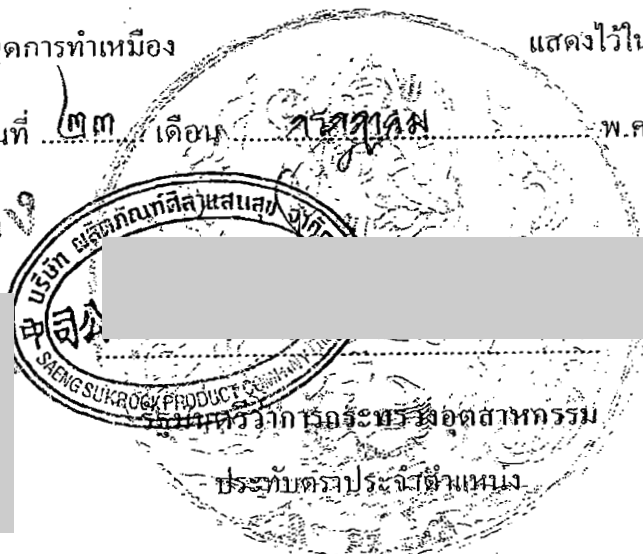

แผนที่แนบท้ายประทานบัตรที่ ๒๑๓๗ / ๑๕๒๕๕

จำนวนที่ ๑๓ / ๒๕๕๐

ระวางที่ ๑๕๖๖ เทห์

๐.713400 เมตร

- ๖.1466400 เมตร

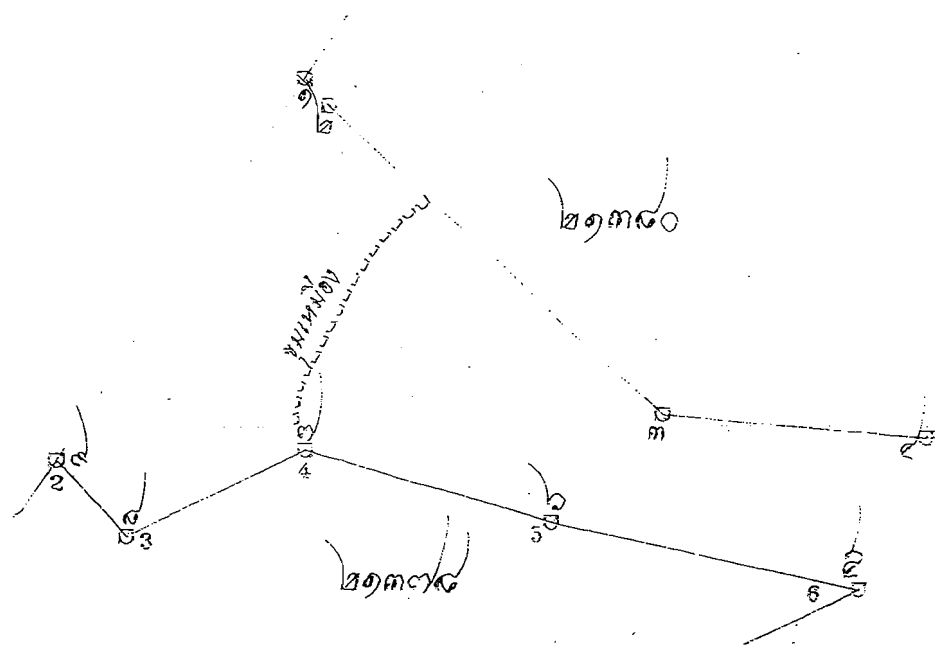

ตำแหน่งถูกต้อง



เนื้อที่ ๕๐ ไร่ ๑ งาน ๑๕ ตารางวา

มาตราส่วน ๑: ๕๐๐๐

จากมุมหมายเลข ๑	ถึงมุมหมายเลข ๒	ทิศ ๑๓๕	องศา ๓๕	ลิบดา ๑๕	ระยะ ๑๕	๑๕๕	วา
จากมุมหมายเลข ๒	ถึงมุมหมายเลข ๓	ทิศ ๑๓๕	องศา ๕๓	ลิบดา ๑๕	ระยะ ๑๕	๕๓๐	วา
จากมุมหมายเลข ๓	ถึงมุมหมายเลข ๔	ทิศ ๙๕	องศา ๕๖	ลิบดา ๑๕	ระยะ ๑๕	๑๕๕	วา
จากมุมหมายเลข ๔	ถึงมุมหมายเลข ๕	ทิศ ๒๐๓	องศา ๕๖	ลิบดา ๑๕	ระยะ ๑๕	๑๕๐๐	วา
จากมุมหมายเลข ๕	ถึงมุมหมายเลข ๖	ทิศ ๒๐๓	องศา ๐๖	ลิบดา ๑๕	ระยะ ๑๐๕	๑๕๐๐	วา

## เอกสารแนบ

# 3

ผลการพิจารณารายงานการศึกษาผลกระทบสิ่งแวดล้อม  
และมาตรการป้องกันแก้ไขสำหรับคำขอต่ออายุ  
ประทานบัตรที่ 3/2551

# ค้นพบ

ที่

กรมอุตสาหกรรมพื้นฐานและการเหมืองแร่

๒ สิงหาคม 2553

เรื่อง ผลการพิจารณารายงานการศึกษาผลกระทบสิ่งแวดล้อมและมาตรการป้องกันแก้ไขสำหรับคำขอต่ออายุประทานบัตรที่ 3/2551 (ประทานบัตรที่ 21379/15245) ร่วมแผนผังโครงการทำเหมืองเดียวกันกับคำขอต่ออายุประทานบัตรที่ 4/2551 (ประทานบัตรที่ 21378/15248)

เรียน ผู้ว่าราชการจังหวัดชลบุรี

สิ่งที่ส่งมาด้วย 1. สำเนาหนังสือบริษัท ผลิตภัณฑ์ศิลาแสนสุข จำกัด ลงวันที่ 14 กรกฎาคม 2553  
2. มาตรการป้องกันและแก้ไขผลกระทบสิ่งแวดล้อมสำหรับคำขอต่ออายุประทานบัตรที่ 3/2551 (ประทานบัตรที่ 21379/15245) ร่วมแผนผังโครงการทำเหมืองเดียวกันกับคำขอต่ออายุประทานบัตรที่ 4/2551 (ประทานบัตรที่ 21378/15248) จำนวน 1 ฉบับ

ด้วย บริษัท ผลิตภัณฑ์ศิลาแสนสุข จำกัด ได้ส่งรายงานการศึกษาผลกระทบสิ่งแวดล้อมและมาตรการป้องกันแก้ไขสำหรับคำขอต่ออายุประทานบัตรที่ 3/2551 (ประทานบัตรที่ 21379/15245) ร่วมแผนผังโครงการทำเหมืองเดียวกันกับคำขอต่ออายุประทานบัตรที่ 4/2551 (ประทานบัตรที่ 21378/15248) ชนิดแร่หินอุตสาหกรรมชนิดหินปูน เพื่ออุตสาหกรรมก่อสร้าง ของห้างหุ้นส่วนจำกัด ไทพิพัฒนา ที่ตำบลเหมือง อำเภอมือง จังหวัดชลบุรี ให้กรมอุตสาหกรรมพื้นฐานและการเหมืองแร่เพื่อพิจารณา รายละเอียดดังสิ่งที่ส่งมาด้วย 1

กรมอุตสาหกรรมพื้นฐานและการเหมืองแร่ ได้พิจารณารายงานฯ ดังกล่าวแล้ว มีความเห็นว่าการทำเหมืองที่ผ่านมา และที่จะดำเนินการต่อไปตามคำขอต่ออายุประทานบัตรที่ 3/2551 (ประทานบัตรที่ 21379/15245) ของบริษัท ผลิตภัณฑ์ศิลาแสนสุข จำกัด ร่วมแผนผังโครงการทำเหมืองเดียวกันกับคำขอต่ออายุประทานบัตรที่ 4/2551 (ประทานบัตรที่ 21378/15248) ชนิดแร่หินอุตสาหกรรมชนิดหินปูน เพื่ออุตสาหกรรมก่อสร้าง ของห้างหุ้นส่วนจำกัด ไทพิพัฒนา ที่ตำบลเหมือง อำเภอมือง จังหวัดชลบุรี สามารถควบคุมป้องกันผลกระทบสิ่งแวดล้อมที่จะเกิดจากการทำเหมืองให้อยู่ในระดับที่ยอมรับได้ กรมอุตสาหกรรมพื้นฐานและการเหมืองแร่ จึงให้ความเห็นชอบกับรายงานการศึกษาผลกระทบสิ่งแวดล้อมและมาตรการป้องกันแก้ไขตามที่เสนอ โดยให้ปฏิบัติตามมาตรการป้องกันและแก้ไข

/ผลกระทบ...

ผลกระทบสิ่งแวดล้อมที่กำหนดไว้เดิมในการอนุญาตประทานบัตรและที่กำหนดให้สอดคล้องกับแผนผังโครงการทำเหมือง สภาพแวดล้อม การใช้ประโยชน์ที่ดินโดยรอบและชุมชนใกล้เคียงในปัจจุบัน ดังรายละเอียดในสิ่งที่ส่งมาด้วย 2 โดยเคร่งครัด

จึงเรียนมาเพื่อโปรดทราบ และมอบหมายให้อุตสาหกรรมจังหวัดชลบุรี ดำเนินการแจ้งมาตรการป้องกันและแก้ไขผลกระทบสิ่งแวดล้อมที่กำหนดไว้ในการต่ออายุประทานบัตรให้ผู้ถือประทานบัตรทราบต่อไปด้วย จะขอบคุณยิ่ง

ขอแสดงความนับถือ



อธิบดีกรมอุตสาหกรรมพื้นฐานและการเหมืองแร่

สำนักบริหารสิ่งแวดล้อม



86/57

4 พ.ค. 57

4 พ.ค. 57

4 พ.ค. 57

4 พ.ค. 57

มาตรการป้องกันและแก้ไขผลกระทบสิ่งแวดล้อม  
สำหรับคำขอต่ออายุประทานบัตรที่ 3/2551(ประทานบัตรที่ 21379/15245)  
ของบริษัท ผลิตภัณฑ์ศิลาแลงสุข จำกัด  
ชนิดแร่หินอุตสาหกรรมชนิดหินปูน เพื่ออุตสาหกรรมก่อสร้าง  
ร่วมแผนผังโครงการทำเหมืองเดียวกันกับคำขอต่ออายุประทานบัตรที่ 4/2551  
(ประทานบัตรที่ 21378/15248)  
ของห้างหุ้นส่วนจำกัด ไทพิพัฒนา  
ที่ ตำบลเหมือง อำเภอเมือง จังหวัดชลบุรี

1. ให้เว้นแนวเขตไม่ทำเหมืองจากขอบแปลงประทานบัตร เป็นระยะ อย่างน้อย 10 เมตร และเว้นพื้นที่ไม่ทำเหมืองด้านทิศตะวันออกด้านที่ติดกับยอดเขา ซึ่งเป็นพื้นที่ชั้นคุณภาพลุ่มน้ำชั้นที่ 2 ที่ระดับความสูงประมาณ 140 เมตร ระดับน้ำทะเลปานกลาง จากขอบเขตประทานบัตรเป็นระยะอย่างน้อย ประมาณ 20-30 เมตร
2. กำหนดการเปิดหน้าเหมืองให้มีทิศทางและลำดับขั้นตอน ตลอดจนขอบเขตพื้นที่ ทำเหมืองตามแผนผังโครงการทำเหมืองโดยเคร่งครัด โดยให้เริ่มทำเหมืองที่ระดับความสูง 130-100 เมตร จากระดับน้ำทะเลปานกลาง ลดระดับลงมาในลักษณะขั้นบันได มีความสูงของขั้นบันไดไม่เกิน 10 เมตร ความกว้างไม่น้อยกว่า 10 เมตร และควบคุมความลาดชันรวมของหน้าเหมืองไม่เกิน 45 องศา
3. ให้ใช้วัตถุระเบิดไม่เกิน 150 กิโลกรัมต่อจังหวะถ่วง และมีเก็บไฟฟ้าแบบถ่วงเวลา เป็นตัวจุดระเบิด ทำการระเบิดวันละ 1 ครั้ง ช่วงเวลาประมาณ 16.00-17.00 น. โดยกำหนดให้ก่อนและ หลังการระเบิดต้องจัดให้มีเจ้าหน้าที่ตรวจตราและสัญญาณที่สามารถเห็นในรัศมี 200 เมตร และมี สัญญาณที่ได้ยินชัดเจนในรัศมี 500 เมตร พร้อมติดป้ายเตือนเวลาและเขตการใช้วัตถุระเบิดไว้ที่ ปากทางเข้าเหมือง
4. ให้นำเปลือกดินในการเปิดหน้าเหมืองไปจัดเก็บในพื้นที่ราบที่เหมาะสมสำหรับใช้ ในการฟื้นฟูพื้นที่หน้าเหมืองแบบขั้นบันไดที่ผ่านการทำเหมืองแร่แล้วแต่ละช่วงอย่างต่อเนื่อง พร้อมทั้ง จัดให้มีคันทำนบดินร่วมกับกระบายนํ้า เพื่อเบี่ยงเบนน้ำฝนชะล้างผ่านที่เก็บกองเปลือกดินลงสู่บ่อ คัดตะกอน โดยให้ปลูกและบำรุงรักษาพืชคลุมดิน เพื่อป้องกันการชะล้างพังทลายของหน้าดิน
5. ให้หมั่นดูแลขุดลอกกระบายนํ้าเพื่อใช้รองรับปริมาณน้ำฝนชะล้างผ่านบริเวณพื้นที่ โครงการ หน้าเหมือง บริเวณโรงโม่หินและที่เก็บกองแร่ ได้อย่างมีประสิทธิภาพ
6. ให้ใช้นํ้าจากบ่อกักเก็บน้ำหรือแหล่งน้ำอื่นฉีดพรมนํ้าบนเส้นทางขนส่งหินที่เป็น ถนนลูกรังในบริเวณพื้นที่โครงการ ตามความเหมาะสมกับสภาพภูมิอากาศ เพื่อลดการฟุ้งกระจายของ ฝุ่นละออง พร้อมทั้งหมั่นดูแลปรับปรุงสภาพผิวจราจรเส้นทางขนส่งแร่ให้มีสภาพใช้งานได้ดีอยู่เสมอ

7. การขนส่งแร่ออกจากโรงโม่หินจะต้องควบคุมความเร็วและน้ำหนักของรถบรรทุกให้เป็นไปตามที่ทางราชการกำหนดและใช้ความเร็วไม่เกิน 25 กิโลเมตร/ชั่วโมง ในช่วงที่ผ่านชุมชน พร้อมทั้งให้ปิดคลุมกระบะบรรทุกให้มีมิดชิดก่อนออกนอกพื้นที่โครงการ

8. จัดหาและกำชับให้พนักงานสวมใส่อุปกรณ์ป้องกันอันตรายส่วนบุคคล เช่น หมวกนิรภัย รองเท้าบูท หน้ากากกันฝุ่น เครื่องป้องกันตา ป้องกันหู ตามความเหมาะสมของลักษณะงาน และจัดให้มีการตรวจสุขภาพของพนักงานอย่างน้อยปีละ 1 ครั้ง พร้อมทั้งรายงานผลให้กรมอุตสาหกรรมพื้นฐานและการเหมืองแร่ และสำนักงานนโยบายและแผนทรัพยากรธรรมชาติและสิ่งแวดล้อมทราบ

9. ให้ปรับปรุงโรงโม่หินมีระบบป้องกันและลดผลกระทบสิ่งแวดล้อมให้ครบถ้วนและมีประสิทธิภาพ ตามประกาศของกรมอุตสาหกรรมพื้นฐานและการเหมืองแร่ ลงวันที่ 12 มกราคม 2548 โดยจะต้องดำเนินการให้แล้วเสร็จก่อนได้รับอนุญาตต่ออายุประทานบัตร พร้อมทั้งให้มีการดูแลบำรุงรักษาและใช้ระบบป้องกันและลดผลกระทบสิ่งแวดล้อมในขณะทำการผลิตแร่โดยเคร่งครัด โดยเฉพาะระบบป้องกันและลดการฟุ้งกระจายของฝุ่นละออง

10. ให้ติดตามตรวจสอบคุณภาพสิ่งแวดล้อม และรายงานผลให้กรมอุตสาหกรรมพื้นฐานและการเหมืองแร่ และสำนักงานนโยบายและแผนทรัพยากรธรรมชาติและสิ่งแวดล้อมทราบ โดยมีรายละเอียด ดังนี้

10.1 ให้ทำการตรวจวัดปริมาณฝุ่นละอองแขวนลอยในอากาศ (TSP) ที่บริเวณชุมชนบ้านไร่ไผ่หล้า บ้านคอนบน วัดหน้าเขาบ่อยาง และโรงโม่หินของโครงการ ปีละ 2 ครั้ง ในช่วงเดือนกุมภาพันธ์-เมษายน และเดือนกันยายน-พฤศจิกายน

10.2 ให้ทำการตรวจวัดระดับเสียงและแรงสั่นสะเทือนจากการใช้วัตถุระเบิด ที่บริเวณชุมชนบ้านไร่ไผ่หล้า บ้านคอนบน และวัดหน้าเขาบ่อยาง ปีละ 2 ครั้ง ในช่วงเดือนกุมภาพันธ์-เมษายน และเดือนกันยายน-พฤศจิกายน

10.3 ให้ติดตามตรวจวัดคุณภาพน้ำใต้ดินและน้ำผิวดิน ที่บริเวณน้ำบ่อต้นบ้านไร่ไผ่หล้า น้ำบ่อต้นบ้านคอนบน น้ำบ่อต้นบ้านคอนกลาง น้ำบาดาลบ้านคอนบน คลองบางโปร่ง และสระน้ำบ้านคอนกลาง โดยให้ตรวจวิเคราะห์ค่าความเป็นกรด-ด่าง ความขุ่น ของแข็งแขวนลอย ของแข็งละลายทั้งหมด ความกระด้าง ปริมาณเหล็กรวม และปริมาณซัลเฟต ปีละ 2 ครั้ง ในช่วงเดือนกุมภาพันธ์-เมษายน และเดือนกันยายน-พฤศจิกายน

11. ให้ทำการฟื้นฟูสภาพพื้นที่ที่ใช้ทำเหมืองควบคู่ไปกับการทำเหมือง ดังนี้

11.1 ให้ขุดหลุมหรือร่องบนชั้นบันไดหน้าเหมืองบนภูเขาที่ทำถึงขอบเขตที่ทำเหมืองแล้ว พร้อมทั้งนำเปลือกดินใส่หลุมหรือร่องดังกล่าว รวมทั้งพื้นชั้นบันไดให้เต็มแล้วปลูกพืชคลุมดิน ไม้พุ่มและไม้ยืนต้นท้องถิ่นหรือไม้โตเร็วให้แน่นทึบ โดยให้ฟื้นฟูชั้นบันไดหน้าเหมืองควบคู่ไปกับการทำเหมือง ดังแนวทางดำเนินการในเอกสารแนบ เพื่อลดผลกระทบด้านทัศนียภาพพื้นที่ที่ทำเหมืองแล้ว

11.2 ให้รักษาสภาพพืชพรรณที่มีอยู่เดิมพร้อมปลูกเสริมไม้ยืนต้นท้องถิ่นหรือไม้โตเร็ว ระยะปลูก 2x2 เมตร ในพื้นที่ที่เว้นไม่ทำเหมืองและพื้นที่ว่าง พร้อมทั้งดูแลรักษาดินไม้เหล่านั้นให้มีความเจริญเติบโตที่ดี เพื่อเพิ่มพื้นที่สีเขียวในพื้นที่โครงการ

11.3 ให้ปรับสภาพและฟื้นฟูชั้นบันไดหน้าเหมืองซึ่งมีลักษณะเป็นบ่อเหมือนถ้ำลงไปจากระดับพื้นดินโดยรอบ โดยการปรับลดความลาดชันของชั้นบันไดให้อยู่ในสภาพแข็งแรงและปลอดภัย และทำการปลูกพืชคลุมดินบนชั้นบันไดและผนังชั้นบันไดที่อยู่เหนือระดับกักเก็บน้ำเพื่อใช้สอยต่อไป

ทั้งนี้ ให้จัดทำแผนและรายงานผลการดำเนินการฟื้นฟูพื้นที่เหมืองให้กรมอุตสาหกรรมพื้นฐานและการเหมืองแร่ และสำนักงานนโยบายและแผนทรัพยากรธรรมชาติและสิ่งแวดล้อมทราบ ทุก 3 ปี นับจากวันที่ได้รับอนุญาตการต่ออายุประทานบัตรฯ

12. บริเวณอื่นๆ หลังเลิกใช้ในกิจการเกี่ยวเนื่องกับการทำเหมืองแล้ว ให้รื้อถอนเครื่องจักรอุปกรณ์และโรงเรือนออกจากพื้นที่ พร้อมทั้งปรับสภาพพื้นที่และนำเปลือกดินจากที่เก็บกองไว้มาปิดทับเพื่อปลูกพืชคลุมดินและต้นไม้ท้องถิ่นหรือไม้โตเร็วให้เต็มพื้นที่ โดยให้แล้วเสร็จก่อนประทานบัตรจะสิ้นอายุไม่น้อยกว่า 3 เดือน

13. ให้ผู้ถือประทานบัตรส่งรายงานผลการปฏิบัติตามมาตรการป้องกันและแก้ไขผลกระทบสิ่งแวดล้อมตามที่กรมอุตสาหกรรมพื้นฐานและการเหมืองแร่กำหนดไว้ ซึ่งจัดทำโดยวิศวกรควบคุมการทำเหมืองให้กรมอุตสาหกรรมพื้นฐานและการเหมืองแร่ทราบและตรวจสอบทุก 6 เดือน ในช่วงเดือนพฤษภาคม-กรกฎาคม และเดือนพฤศจิกายน-มกราคม ของทุกปี

14. หากพนักงานเจ้าหน้าที่ตรวจสอบพบว่า การปฏิบัติงานของวิศวกรควบคุมภายใต้ ข้อ 13 บกพร่องหรือมีการรายงานอันเป็นเท็จ ให้ผู้ถือประทานบัตรดำเนินการเปลี่ยนวิศวกรควบคุมภายใน 15 วันทำการนับจากวันที่กรมอุตสาหกรรมพื้นฐานและการเหมืองแร่มีคำสั่ง

15. ผู้ถือประทานบัตรต้องอำนวยความสะดวกและให้ความร่วมมือกับพนักงานเจ้าหน้าที่ในการตรวจสอบกำกับดูแลตามมาตรการป้องกันและแก้ไขผลกระทบสิ่งแวดล้อมที่กรมอุตสาหกรรมพื้นฐานและการเหมืองแร่กำหนด

16. หากได้รับการร้องเรียนจากราษฎรในบริเวณใกล้เคียงว่าได้รับความเดือดร้อนรำคาญจากการดำเนินโครงการ หรือสาธารณสมบัติได้รับความเสียหายจากการทำเหมืองและกิจกรรมที่เกี่ยวข้อง และทางราชการได้ตรวจพบว่า ไม่ปฏิบัติตามมาตรการที่ได้กำหนดไว้ ผู้ถือประทานบัตรจะต้องยุติการทำเหมืองตามคำสั่งของทางราชการ แล้วแก้ไขเหตุแห่งความเดือดร้อนให้เสร็จสิ้นก่อนที่จะดำเนินการต่อไป

17. หากผู้ถือประทานบัตรมีความประสงค์จะเปลี่ยนแปลงรายละเอียดการทำเหมืองหรือการดำเนินกิจกรรมเกี่ยวเนื่องที่แตกต่างจากที่เสนอไว้ในรายงานการศึกษาผลกระทบสิ่งแวดล้อมและมาตรการป้องกันแก้ไขสำหรับคำขอต่ออายุประทานบัตร จะต้องเสนอรายละเอียดที่จะเปลี่ยนแปลงดังกล่าว พร้อมทั้งข้อมูลเหตุผลความจำเป็นและมาตรการป้องกันแก้ไขผลกระทบสิ่งแวดล้อมที่สอดคล้องกับการเปลี่ยนแปลง ให้กรมอุตสาหกรรมพื้นฐานและการเหมืองแร่ พิจารณาให้ความเห็นชอบก่อน

18. ในระหว่างการทำเหมืองหากขุดพบโบราณวัตถุ หรือร่องรอยโบราณคดี ไม่ว่าเป็นภาพเขียนสีหรืออื่นๆ ที่มีความสำคัญทางประวัติศาสตร์ จะต้องรายงานและขอความร่วมมือกรมศิลปากร หรือสำนักงานศิลปากรในท้องที่เข้าไปดำเนินการตรวจสอบพื้นที่ ทั้งนี้ในระหว่างการทำเหมืองจะต้องหยุดการทำเหมืองชั่วคราวและหากพิสูจน์แล้วว่าเป็นแหล่งโบราณคดี ผู้ถือประทานบัตรจะต้องปฏิบัติตามเงื่อนไขของหน่วยงานที่เกี่ยวข้องโดยไม่มีข้อเรียกร้องใดๆ

-----

สำนักบริหารสิ่งแวดล้อม  
กรมอุตสาหกรรมพื้นฐานและการเหมืองแร่  
สิงหาคม 2553



นักวิชาการสิ่งแวดล้อม กรมทรัพยากรพิเศษ  
หัวหน้ากลุ่มกำกับและส่งเสริมคุณภาพสิ่งแวดล้อม 2